



2022-2023 Plan de Acción Comunitaria: *Resumen Ejecutivo*

Asociación de Acción Comunitaria del Condado de Monterey



Asociación de Acción Comunitaria del Condado de Monterey

Nuestra Misión

Evaluar las necesidades de las personas de bajos ingresos en el condado de Monterey y desarrollar, mantener y evaluar los servicios comunitarios que empoderan a las personas y familias de bajos ingresos para mejorar su calidad de vida.

MCCAP opera dentro del Departamento de Servicios Sociales del Condado de Monterey.

El Plan de Acción Comunitario se desarrolla cada dos años para identificar y priorizar las necesidades y servicios para los residentes de bajos ingresos del Condado de Monterey.



Comisionados de Acción Comunitaria del Condado de Monterey e Invitados



¿Qué es la Pobreza?

Nivel de Pobreza Federal

El nivel federal de pobreza (FPL), o "línea de pobreza", es una medida económica anual de los ingresos establecida por el Departamento de Salud y Servicios Humanos (HHS) para determinar si una persona o familia califica para ciertos beneficios y programas federales.

2021 FPL Tarifas

Los ingresos anuales de la FPL de 2021 son de \$26,500 para una familia de cuatro personas.

En el condado de Monterey, el 13.3% de los residentes obtienen ingresos de o por debajo de la FPL.

El Problema

El costo real de vida es mucho más alto que la FPL, especialmente en California. Los residentes que viven en o por debajo del doble de la FPL todavía no ganan lo suficiente para las necesidades básicas. En el condado de Monterey, el 36% de los residentes viven en o por debajo del 200% de FPL y tienen problemas financieros, pero no califican para muchos beneficios de programas federales.

Tasa de pobreza de todas las edades

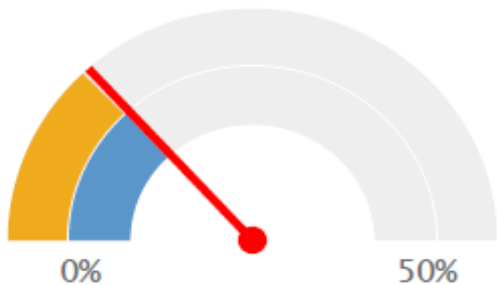

- Monterey County (13.3%)
- California (12.8%)
- United States (12.96%)

Porcentaje de población con ingresos de o por debajo del 200% FPL

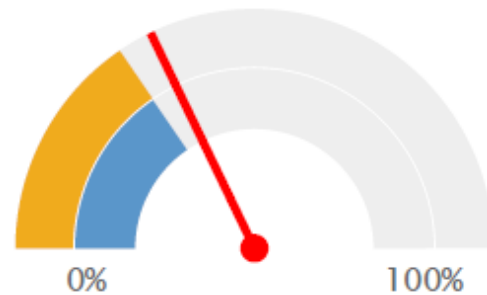

- Monterey (35.68%)
- California (30.96%)
- United States (30.86%)

Causas & Condiciones

en el Condado de Monterey

Appendix C: 2022-2023 CAP Executive Summary

Las "causas de la pobreza" son factores negativos que promueven barreras a la autosuficiencia y pueden restringir el acceso a los recursos donde se necesitan.

- Alto costo de vida
- Escasez de vivienda asequible
- Economía basada en empleos de bajos salarios y baja cualificación
- Disrupciones económicas, como la pandemia COVID-19
- Bajo nivel de logro educativo

"Las condiciones de pobreza" son factores ambientales, de seguridad, de salud y/o económicas que afectan la inversión en comunidades donde viven personas de bajos ingresos.

- Acceso limitado a la atención médica
- Acceso insuficiente a los proveedores de servicios de redes de seguridad
- Cierres Covid-19 afectaron desproporcionadamente a los de bajos ingresos
 - Desempleo
 - Exposición
 - Acceso a la atención médica y necesidades básicas



Perfil de Pobreza

Appendix C: 2022-2023 CAP Executive Summary

MCCAP examina las estadísticas de pobreza en relación con las características económicas y demográficas de la región y cómo se distribuye geográficamente la pobreza entre las subpoblaciones. Para entender cómo la pobreza afecta directamente a nuestra comunidad, MCCAP pregunta sobre las necesidades de los residentes a través de encuestas anuales, testimonios escritos y audiencias públicas para desarrollar un perfil más completo de pobreza en nuestro condado.

Hogares que viven por debajo del nivel de pobreza, porcentaje por ACS 2015-19

- Over 20.0%
- 15.1 - 20.0%
- 10.1 - 15.0%
- Under 10.1%
- No Data or Data Suppressed
- Monterey County, CA

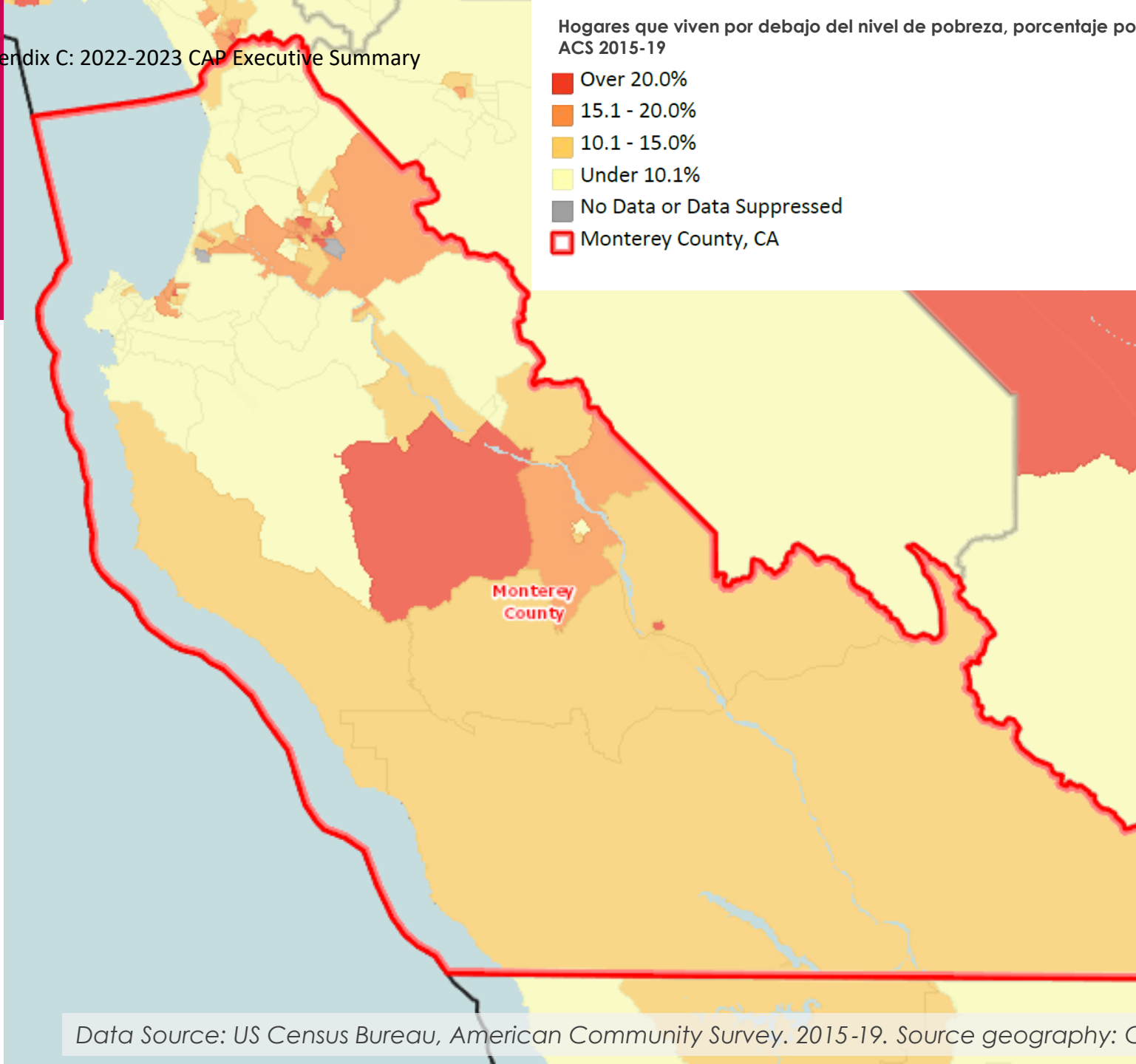

Data Source: US Census Bureau, American Community Survey. 2015-19. Source geography: C

Perfil de Pobreza

Abrigos para niños colgados en refugio operado por Community Homeless Solutions
Appendix C: 2022-2023 CAP Executive Summary

La tasa general de pobreza de Monterey de 13.3% no afecta por igual a los residentes y hogares.

PERSONAS DE COLOR

- 16% Afroamericanos
- 16.5% Hispanos

NIÑOS

- 20% Todos < edad 4
- 37% Afroamericanos < edad 4
- 24% Hispanos < edad 4

MUJERES & FAMILIAS

- 14.8% Pobreza Familiar (125% FLP)
- 47% hogares pobres con una mujer como cabeza de familia

Una familia de cuatro personas en el condado de Monterey necesitaría un ingreso de 260-300% por encima del nivel de pobreza para simplemente llegar a fin de mes.

Experiencia de Pobreza

Appendix C: 2022-2023 CAP Executive Summary



72% de todos los niños de escuelas públicas de Monterey son elegibles para el **programa de almuerzo gratuito o reducido**.

19% de todos los niños menores de 18 años experimentaron **inseguridad alimentaria** en algún momento del año.

Personas que viven en la pobreza **desproporcionadamente** han experimentado **pérdida de empleo, exposición e impactos económicos** debido al COVID-19.

Desempleo aumento del 4.4% al 14.4% entre junio de 2019 y junio de 2020.

Despensa de alimentos en el Banco de Alimentos del Condado de Monterey





Encuesta de Evaluación de Necesidades

¿Quién participa en la encuesta?

387 total encuestados

Respuestas por Region

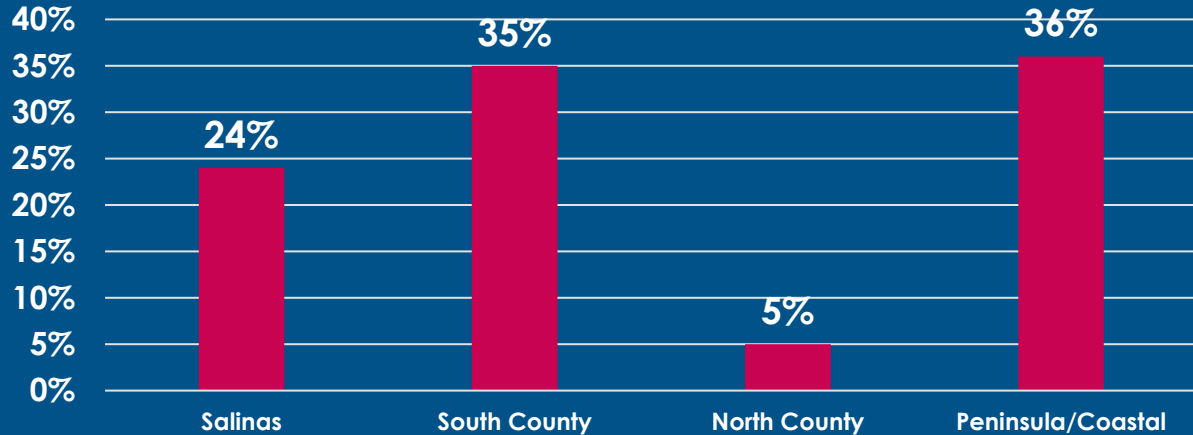

PRINCIPALES NECESIDADES POR SECTOR

Empleo

Entrenamiento Vocacional
Entrenamiento en preparación para el empleo

Educación

Actividades antes y después de escuela
Apoyo a la educación

Salud

Servicios de salud mental
Cajas de comida y comestibles

Ingresos/activos

Gestión financiera
Coordinación de beneficios

Vivienda

Asistencia de renta y depósito de seguridad

Cívico

Clases de ciudadanía
Formación de liderazgo

Comentario

La aportación de la comunidad es importante para nosotros.

El aporte público ayuda a formar una mejor comprensión de las necesidades de la comunidad con el fin de financiar servicios que puedan afectar la vida de poblaciones vulnerables como los niños y las personas sin hogar o en riesgo de quedarse sin hogar.

Sus comentarios nos ayudan a trabajar juntos para abordar las necesidades de la comunidad.



ONLINE: MCCAP Website

<http://mcdss.co.monterey.ca.us/cap/>



EMAIL: mccap@co.monterey.ca.us



AUDIENCIA PUBLICA: Monterey County Board of Supervisors May 18, 2021.

Sesion comienza a la 1:30 PM

<https://montereycty.zoom.us/j/224397747>



EN PERSONA: VISITA UNO DE NUESTROS PROVEEDORES COMUNITARIOS

[2021 MCCAP Service Provider List](#)

AYUDANDO A LA GENTE A CAMBIAR VIDAS



Appendix C: 2022-2023 CAP Executive Summary

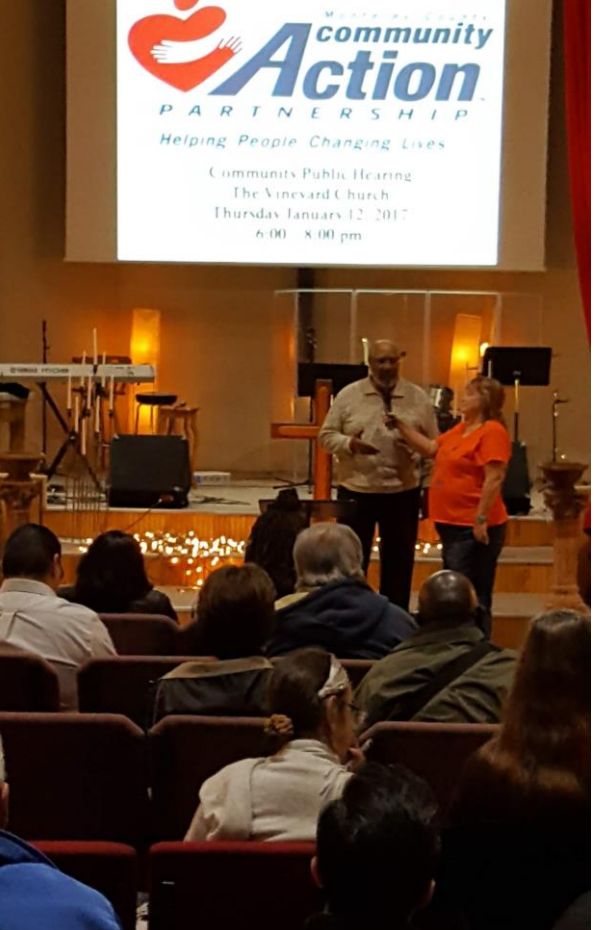



2022-2023 Community Action Plan: *Executive Summary*

Monterey County Community Action Partnership



Monterey County Community Action Partnership

Our Mission

To assess the needs of the low-income people in Monterey County and develop, maintain, and evaluate community services that empower low-income individuals and families to improve their quality of life.

MCCAP operates within the Monterey County Department of Social Services.

The Community Action Plan is developed every two years to identify & prioritize needs & services for the low-income residents of Monterey County.



Monterey County Community Action Commissioners & Guests

What is Poverty?



2019 CAP Public Hearing held at Food Bank for Monterey County

Federal Poverty Level

The federal poverty level (FPL), or "poverty line", is annual economic measure of income set by the Department of Health and Human Services (HHS) to determine whether an individual or family qualifies for certain federal benefits and programs.

2021 FPL Rates

The 2021 FPL annual income is \$26,500 for a family of four. In Monterey County, 13.3% of residents earn income at or below the FPL.

The Problem

The real cost of living is much higher than the FPL – especially in California. Residents living at or below twice the FPL still don't earn enough for basic needs. In Monterey County, 36% of residents live at or below 200% of FPL and struggle financially, but do not qualify for many federal benefit programs.

All Ages Poverty Rate

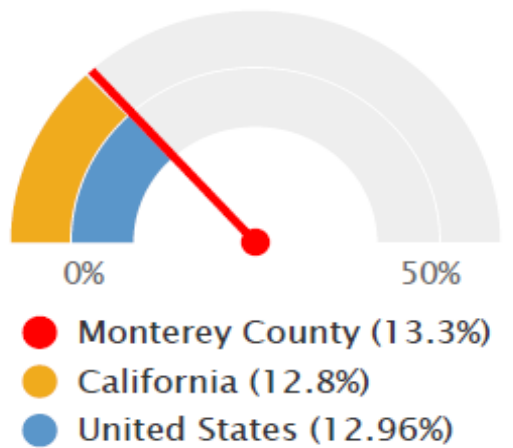

Percent Population with Income at or Below 200% FPL

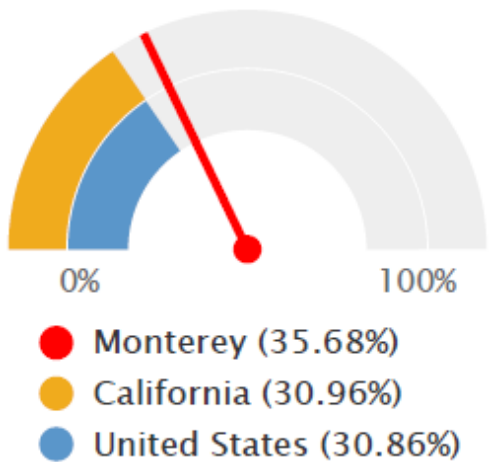

Causes & Conditions in Monterey County

Appendix C: 2022-2023 CAP Executive Summary

“Causes of poverty” are negative factors that promote barriers to self-sufficiency and may restrict access to resources where they are needed.

- High cost of living
- Shortage of affordable housing
- Economy based on low-wage, low-skill jobs
- Economic disruptions, such as the COVID-19 pandemic
- Low level of educational attainment

“Conditions of poverty” are environmental, safety, health and/or economic factors that affect investment in communities where low-income individuals live.

- Limited access to healthcare
- Insufficient access to safety net service providers
- COVID-19 closures disproportionately impacted low-income
 - Unemployment
 - Exposure
 - Access to healthcare & basic needs



Poverty Profile

MCCAP examines poverty statistics in relation to the region's economic and demographic characteristics and how poverty is distributed geographically and across subpopulations. To understand how poverty directly affects our community, MCCAP inquires about the needs of residents via annual surveys, written testimonials, and public hearings to develop a more comprehensive profile of poverty in our county.

Households Living Below the Poverty Level, Percent by Tract,

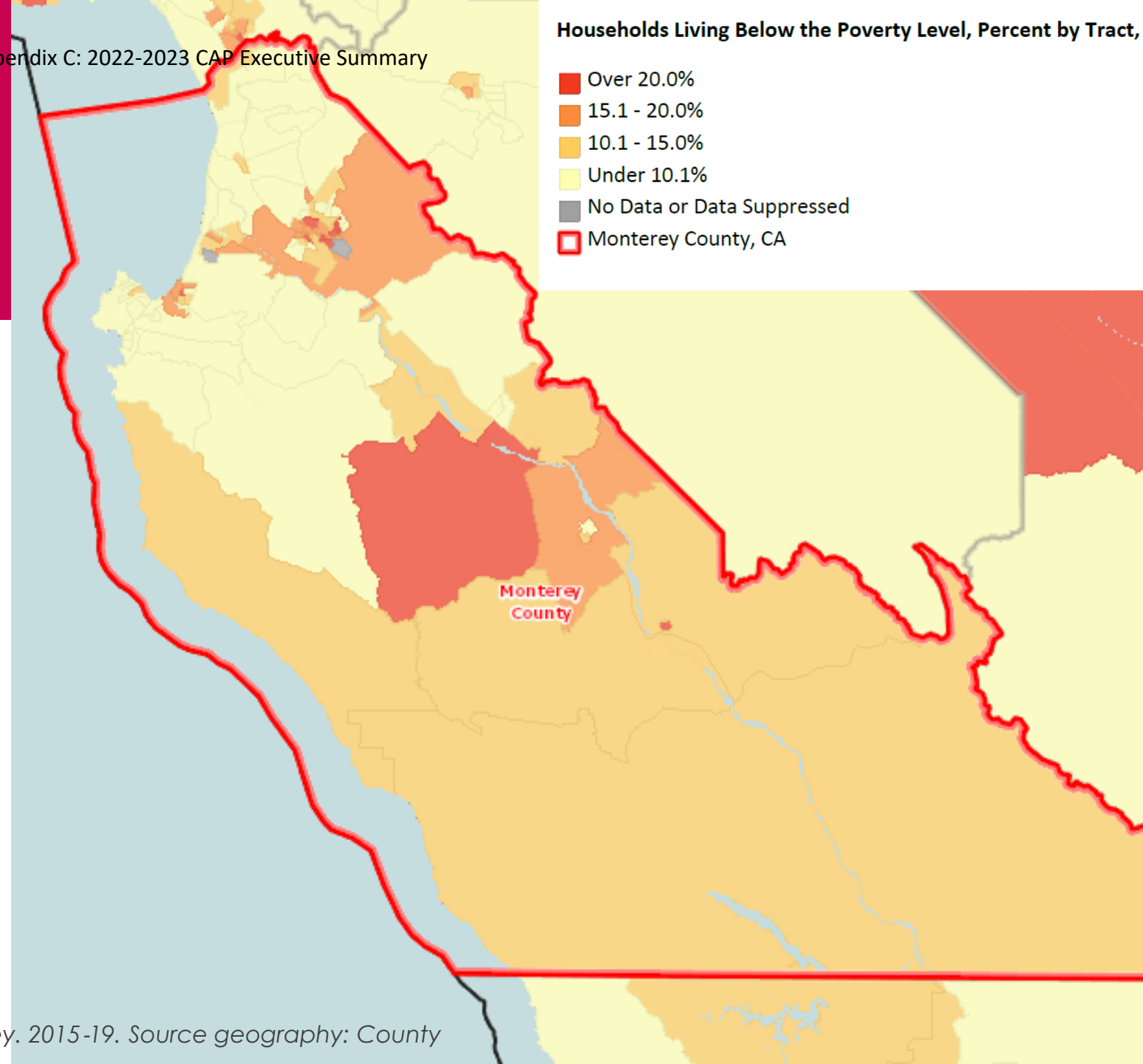
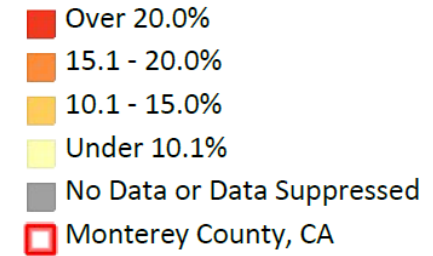

Poverty Profile

Monterey County's 13.3% overall poverty rate does not affect residents and households equally.

PERSONS OF COLOR

- 16% African Americans
- 16.5% Hispanics

CHILDREN

- 20% All < age 4
- 24% Hispanic < age 4
- 37% Black < age 4

WOMEN & FAMILIES

- 14.8% Family Poverty (125% FLP)
- 47% Poverty households have female head of house

A family of four in Monterey County would need an income 260-300% above the poverty threshold in order to simply make ends meet.

Experience of Poverty

Appendix C: 2022-2023 CAP Executive Summary



Food pantry at Food Bank for Monterey County



72% of all Monterey public-school children are eligible for the *free or reduced lunch program*.

19% of all children under age 18 experience *food insecurity* at some point during the year.

People living in poverty *disproportionately* experienced *job loss, exposure and economic impacts* due to COVID-19.

Unemployment spiked from 4.4% to 14.4% between June 2019 and June 2020.



Needs Assessment Survey

Who Took the Survey?

387 total respondents

Responses by Region

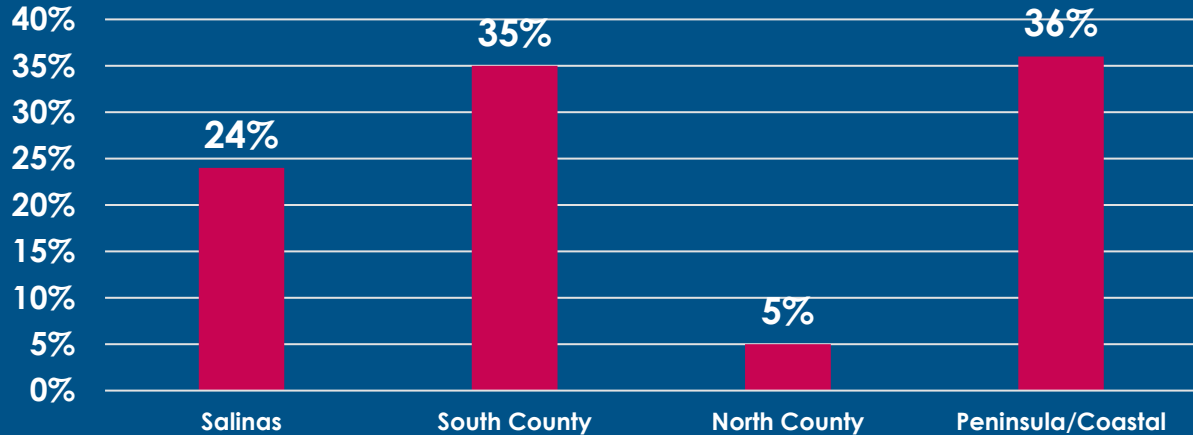

TOP NEEDS BY SECTOR

EMPLOYMENT

Vocational Training
Job Readiness Training

EDUCATION

Before & after school activities
Education support

HOUSING

Rental & security deposit assistance

HEALTH

Mental health services
Food boxes & groceries

INCOME/ASSET

Financial management
Benefit coordination

CIVIC

Citizenship classes
Leadership training

Comment

Community input is important to us.

Public input helps form a better understanding of community needs in order to fund services that can impact the lives of vulnerable populations like children and those who are homeless or at risk of homelessness.

Your comments help us to work together to address community needs.



ONLINE: MCCAP Website

<http://mcdss.co.monterey.ca.us/cap/>



EMAIL: mccap@co.monterey.ca.us



PUBLIC HEARING: Monterey County Board of Supervisors May 18, 2021. Session begins at 1:30 PM

<https://montereycty.zoom.us/j/224397747>



IN PERSON: VISIT ONE OF OUR COMMUNITY PROVIDERS

[2021 MCCAP Service Provider List](#)

Helping People Changing Lives.

Appendix C: 2022-2023 CAP Executive Summary



Monterey County
Community Action
PARTNERSHIP
Helping People Changing Lives
Community Public Hearing
The Vineyard Church
Thursday January 12, 2017
6:00 - 8:00 pm

